Functional Clause Display for Mark 12

vs.	clause no.		FIELD: ASPECT Pf	If	St	CAUSAL. A	P	E	POL. +	-	TENOR: ATTITUDE ass	pro	dir	exp	PART. 3	2	1	THEME P	A	S	C	MODE: DOMAINS 33	57	13	10	12	15	93	23	25	59	60	63
12.1	c1	‖cj καὶ ⏐P ἤρξατο ⏐C [[C αὐτοῖς ⏐A ἐν παραβολαῖς ⏐P λαλεῖν]]‖																				2											
	c3	‖C ἀμπελῶνα ⏐S ἄνθρωπος ⏐P ἐφύτευσεν ‖																															
	c4	‖cj καὶ ⏐P περιέθηκεν ⏐C φραγμὸν ‖																															
	c5	‖cj καὶ ⏐P ὤρυξεν ⏐C ὑπολήνιον ‖																															
	c6	‖cj καὶ ⏐P ᾠκοδόμησεν ⏐C πύργον ‖																															
	c7	‖cj καὶ ⏐P ἐξέδετο ⏐C αὐτὸν ⏐C γεωργοῖς ‖																					1										
	c8	‖cj καὶ ⏐P ἀπεδήμησεν ‖																									1						
12.2	c9	‖cj καὶ ⏐P ἀπέστειλεν ⏐A πρὸς τοὺς γεωργοὺς ⏐A τῷ καιρῷ ⏐C δοῦλον ‖																									1						
	c10	‖cj ἵνα ⏐A παρὰ τῶν γεωργῶν ⏐P λάβῃ ⏐A ἀπὸ τῶν καρπῶν τοῦ ἀμπελῶνος ‖																					1										
12.3	c11	‖cj καὶ ⏐A [[P λαβόντες ⏐C αὐτὸν]] ⏐P ἔδειραν ‖																					1										
	c13	‖cj καὶ ⏐P ἀπέστειλαν ⏐A κενόν ‖																					1				1						
12.4	c14	‖cj καὶ ⏐A πάλιν ⏐P ἀπέστειλεν ⏐A πρὸς αὐτοὺς ⏐C ἄλλον δοῦλον ‖																									1						
	c15	‖C κἀκεῖνον ⏐P ἐκεφαλίωσαν ‖																															
	c16	‖cj καὶ ⏐P ἠτίμασαν ‖																															
12.5	c17	‖cj καὶ ⏐C ἄλλον ⏐P ἀπέστειλεν ‖																									1						
	c18	‖C κἀκεῖνον ⏐P ἀπέκτειναν ‖																															
	c19	‖cj καὶ ⏐C πολλοὺς ἄλλους ⏐A [[C οὓς ⏐cj μὲν ⏐P δέροντες]][[C οὓς ⏐cj δὲ ⏐P ἀποκτέννοντες]]‖																													1		
12.6	c22	‖A ἔτι ⏐C ἕνα (P εἶχεν) υἱὸν ἀγαπητόν ‖																					1		1					1		1	
	c23	‖P ἀπέστειλεν ⏐C αὐτὸν ⏐A ἔσχατον ⏐A πρὸς αὐτοὺς ⏐A [[P λέγων]]‖																				1					1						
	c25	‖cj ὅτι ⏐P ἐντραπήσονται ⏐C τὸν υἱόν μου ‖																							1					1			
12.7	c26	‖S ἐκεῖνοι (cj δὲ) οἱ γεωργοὶ ⏐A πρὸς ἑαυτοὺς ⏐P εἶπαν ‖																				1											
	c27	‖cj ὅτι ⏐S οὗτός ⏐P ἐστιν ⏐C ὁ κληρονόμος ‖																					1	1									
	c28	‖P δεῦτε ‖																															
	c29	‖P ἀποκτείνωμεν ⏐C αὐτόν ‖																															
	c30	‖cj καὶ ⏐C ἡμῶν ⏐P ἔσται ⏐S ἡ κληρονομία ‖																					1	1									
12.8	c31	‖cj καὶ ⏐A [[P λαβόντες]] ⏐P ἀπέκτειναν ⏐C αὐτόν ‖																															
	c33	‖cj καὶ ⏐P ἐξέβαλον ⏐C αὐτὸν ⏐A ἔξω τοῦ ἀμπελῶνος ‖																									1						
12.9	c34	‖C τί ⏐cj οὖν ⏐P ποιήσει ⏐S ὁ κύριος τοῦ																															

		ἀμπελῶνος ‖																					
	c35	‖P ἐλεύσεται ‖																	1				
	c36	‖cj καὶ ‖P ἀπολέσει ‖C τοὺς γεωργούς ‖																					
	c37	‖cj καὶ ‖P δώσει ‖C τὸν ἀμπελῶνα ‖C ἄλλοις ‖														1							
12.10	c38	‖A οὐδὲ ‖C τὴν γραφὴν ταύτην ‖P ἀνέγνωτε ‖														2							
	c39	‖S λίθον [[C ὃν ‖P ἀπεδοκίμασαν ‖S [[P οἱ οἰκοδομοῦντες]]]]‖																					
	c42	‖S οὗτος ‖P ἐγενήθη ‖A εἰς κεφαλὴν γωνίας ‖															1						
12.11	c43	‖A παρὰ κυρίου ‖P ἐγένετο ‖S αὕτη ‖															1		1				
	c44	‖cj καὶ ‖P ἔστιν ‖C θαυμαστὴ ‖A ἐν ὀφθαλμοῖς ἡμῶν ‖															1					1	
12.12	c45	‖cj καὶ ‖P ἐζήτουν ‖C [[C αὐτὸν ‖P κρατῆσαι]]‖																					
	c47	‖cj καὶ ‖P ἐφοβήθησαν ‖C τὸν ὄχλον ‖																				1	
	c48	‖P ἔγνωσαν ‖cj γὰρ ‖																					
	c49	‖cj ὅτι ‖A πρὸς αὐτοὺς ‖C τὴν παραβολὴν ‖P εἶπεν ‖														2							
	c50	‖cj καὶ ‖A [[P ἀφέντες ‖C αὐτὸν]] ‖P ἀπῆλθον ‖																	2				
12.13	c52	‖cj καὶ ‖P ἀποστέλλουσιν ‖A πρὸς αὐτόν ‖C τινας τῶν Φαρισαίων καὶ τῶν Ἡρῳδιανῶν ‖																	1				
	c53	‖cj ἵνα ‖C αὐτὸν ‖P ἀγρεύσωσιν ‖A λόγῳ ‖														1							
12.14	c54	‖cj καὶ ‖A [[P ἐλθόντες]] ‖P λέγουσιν ‖C αὐτῷ ‖														1			1				
	c56	‖add διδάσκαλε ‖P οἴδαμεν ‖														1							
	c57	‖cj ὅτι ‖C ἀληθὴς ‖P εἶ ‖															1						
	c58	‖cj καὶ ‖A οὐ ‖P μέλει ‖C σοι ‖A περὶ οὐδενός ‖																				1	
	c59	‖A οὐ ‖cj γὰρ ‖P βλέπεις ‖A εἰς πρόσωπον ἀνθρώπων ‖																					
	c60	‖cj ἀλλ᾽ ‖A ἐπ᾽ ἀληθείας ‖C τὴν ὁδὸν τοῦ θεοῦ ‖P διδάσκεις ‖														1			1				
	c61	‖P ἔξεστιν ‖S [[P δοῦναι ‖C κῆνσον ‖C Καίσαρι]][[cj ἢ ‖A οὔ]]‖															2			1	1		
	c64	‖P δῶμεν ‖															1						
	c65	‖cj ἢ ‖A μὴ ‖P δῶμεν ‖															1						
12.15	c66	‖S ὁ ‖cj δὲ ‖A [[P εἰδὼς ‖C αὐτῶν τὴν ὑπόκρισιν]] ‖P εἶπεν ‖C αὐτοῖς ‖														1							
	c68	‖A τί ‖C με ‖P πειράζετε ‖																					
	c69	‖P φέρετέ ‖C μοι ‖C δηνάριον ‖																	1				
	c70	‖cj ἵνα ‖P ἴδω ‖																					
12.16	c71	‖S οἱ ‖cj δὲ ‖P ἤνεγκαν ‖																	1				
	c72	‖cj καὶ ‖P λέγει ‖C αὐτοῖς ‖														1							

	c73	‖A τίνος |S ἡ εἰκὼν αὕτη καὶ ἡ ἐπιγραφή ‖													1								
	c74	‖S οἱ |cj δὲ |P εἶπαν |C αὐτῷ ‖													1								
	c75	‖C Καίσαρος ‖																		1			
12.17	c76	‖S ὁ (cj δὲ) Ἰησοῦς |P εἶπεν |C αὐτοῖς ‖													1					1			
	c77	‖C τὰ Καίσαρος |P ἀπόδοτε |C Καίσαρι ‖														1				2			
	c78	‖cj καὶ |C τὰ τοῦ θεοῦ |C τῷ θεῷ ‖																2					
	c79	‖cj καὶ |P ἐξεθαύμαζον |A ἐπ᾽ αὐτῷ ‖																			1		
12.18	c80	‖cj καὶ |P ἔρχονται |S Σαδδουκαῖοι |A πρὸς αὐτόν ‖																	1				
	c81	‖S οἵτινες |P λέγουσιν |C [[S ἀνάστασιν |A μὴ |P εἶναι]]‖													1		1				1		
	c83	‖cj καὶ |P ἐπηρώτων |C αὐτὸν |A [[P λέγοντες]]‖													2								
12.19	c85	‖add διδάσκαλε |S Μωψσῆς |P ἔγραψεν |C ἡμῖν ‖													2					1			
	c86	‖cj ὅτι |cj ἐάν |S τινος ἀδελφὸς |P ἀποθάνῃ ‖																1			1		
	c87	‖cj καὶ |P καταλίπῃ |C γυναῖκα ‖																1					
	c88	‖cj καὶ |A μὴ |P ἀφῇ |C τέκνον ‖																1					
	c89	‖cj ἵνα |P λάβῃ |S ὁ ἀδελφὸς αὐτοῦ |C τὴν γυναῖκα ‖														1		2					
	c90	‖cj καὶ |P ἐξαναστήσῃ |C σπέρμα |C τῷ ἀδελφῷ αὐτοῦ ‖																2					
12.20	c91	‖S ἑπτὰ ἀδελφοὶ |P ἦσαν ‖															1	1					1
	c92	‖cj καὶ |S ὁ πρῶτος |P ἔλαβεν |C γυναῖκα ‖														1		1					1
	c93	‖cj καὶ |A [[P ἀποθνήσκων]] |A οὐκ |P ἀφῆκεν |C σπέρμα ‖																1			1		
12.21	c95	‖cj καὶ |S ὁ δεύτερος |P ἔλαβεν |C αὐτήν ‖														1							1
	c96	‖cj καὶ |P ἀπέθανεν |A [[A μὴ |P καταλιπὼν |C σπέρμα]]‖																1			1		
	c98	‖cj καὶ |S ὁ τρίτος |A ὡσαύτως ‖																					1
12.22	c99	‖cj καὶ |S οἱ ἑπτὰ |A οὐκ |P ἀφῆκαν |C σπέρμα ‖																1					1
	c100	‖A ἔσχατον πάντων |cj καὶ |S ἡ γυνὴ |P ἀπέθανεν ‖																			1	1	
12.23	c101	‖A ἐν τῇ ἀναστάσει [[cj ὅταν |P ἀναστῶσιν]] |C τίνος αὐτῶν (P ἔσται) γυνή ‖															1	1			2		
	c102	‖cj ὅταν |P ἀναστῶσιν ‖																			1		
	c103	‖S οἱ (cj γὰρ) ἑπτὰ |P ἔσχον |C αὐτὴν |A γυναῖκα ‖														1		1					1
12.24	c104	‖P ἔφη |C αὐτοῖς |S ὁ Ἰησοῦς ‖													1					1			
	c105	‖A οὐ |A διὰ τοῦτο |P πλανᾶσθε |A [[A μὴ |P εἰδότες |C τὰς γραφὰς]] [[cj μηδὲ |C τὴν δύναμιν τοῦ θεοῦ]]‖													1				1				

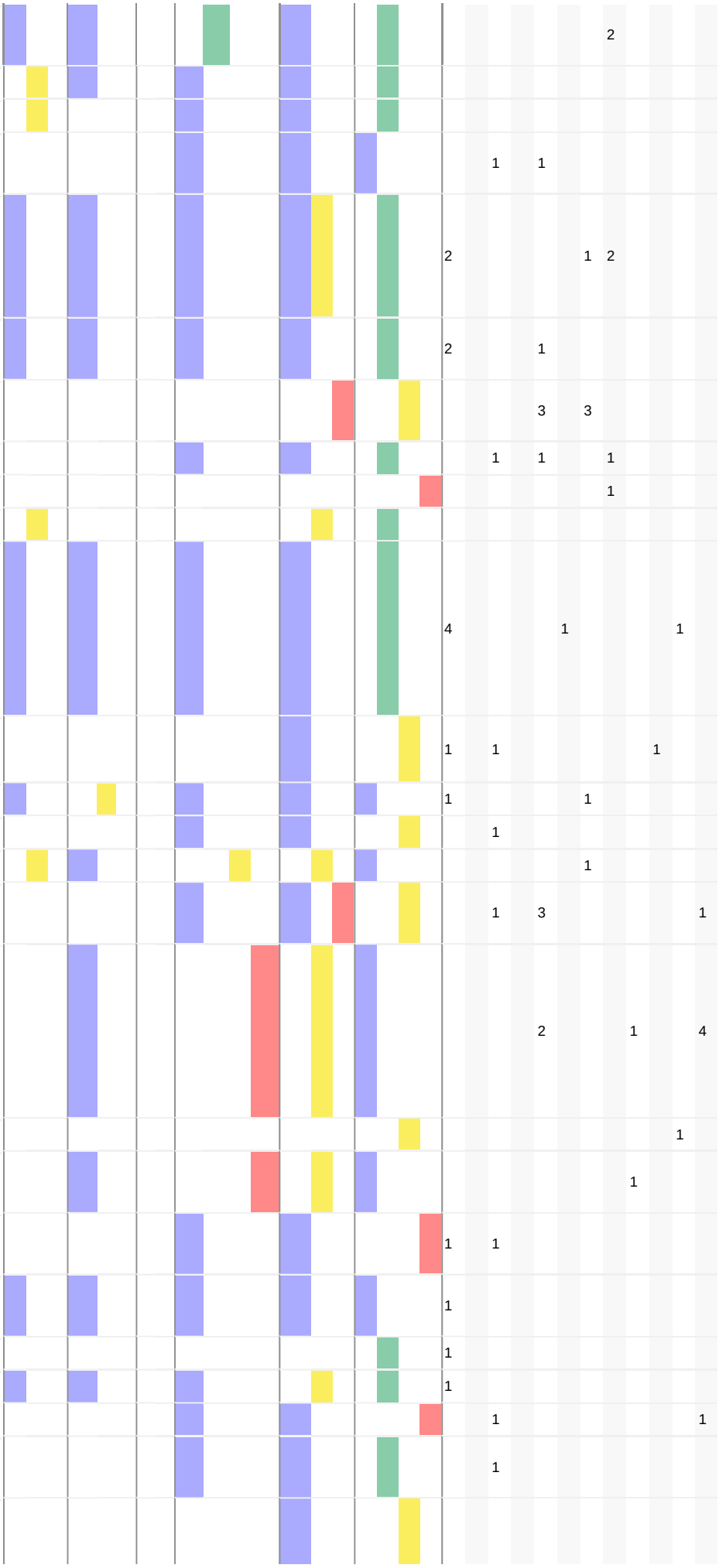

12.25	c108	‖cj ὅταν ⏐cj γὰρ ⏐A ἐκ νεκρῶν ⏐P ἀναστῶσιν ‖																	2				
	c109	‖A οὔτε ⏐P γαμοῦσιν ‖																					
	c110	‖A οὔτε ⏐P γαμίζονται ‖																					
	c111	‖cj ἀλλ᾽ ⏐P εἰσὶν ⏐A ὡς ἄγγελοι ἐν τοῖς οὐρανοῖς ‖															1	1					
12.26	c112	‖A περὶ (cj δὲ) τῶν νεκρῶν [[cj ὅτι ⏐P ἐγείρονται]] ⏐A οὐκ ⏐P ἀνέγνωτε ⏐A ἐν τῇ βίβλῳ Μωψσέως ⏐A ἐπὶ τοῦ βάτου ‖																	2			1	2		
	c114	‖A πῶς ⏐P εἶπεν ⏐C αὐτῷ ⏐S ὁ θεὸς ⏐A [[P λέγων]]‖																	2		1				
	c116	‖S ἐγὼ ⏐C ὁ θεὸς Ἀβραὰμ καὶ ὁ θεὸς Ἰσαὰκ καὶ ὁ θεὸς Ἰακώβ ‖																			3	3			
12.27	c117	‖A οὐκ ⏐P ἔστιν ⏐C θεὸς νεκρῶν ‖															1	1				1			
	c118	‖cj ἀλλὰ ⏐C [[P ζώντων]]‖																				1			
	c120	‖A πολὺ ⏐P πλανᾶσθε ‖																							
12.28	c121	‖cj καὶ ⏐A [[P προσελθὼν]] ⏐S εἷς τῶν γραμματέων ⏐A [[P ἀκούσας ⏐C αὐτῶν [[P συζητούντων]]]] ⏐A [[P ἰδὼν]][[cj ὅτι ⏐A καλῶς ⏐P ἀπεκρίθη ⏐C αὐτοῖς]] ⏐P ἐπηρώτησεν ⏐C αὐτόν ‖																	4			1			1
	c127	‖S ποία (P ἐστὶν) ἐντολὴ ⏐C πρώτη πάντων ‖																	1	1				1	
12.29	c128	‖P ἀπεκρίθη ⏐S ὁ Ἰησοῦς ‖																	1			1			
	c129	‖cj ὅτι ⏐S πρώτη ⏐P ἐστίν ‖																1							
	c130	‖P ἄκουε ⏐add Ἰσραήλ ‖																				1			
	c131	‖S κύριος ὁ θεὸς ἡμῶν ⏐C κύριος εἷς ⏐P ἐστιν ‖																1		3					1
12.30	c132	‖cj καὶ ⏐P ἀγαπήσεις ⏐C κύριον τὸν θεόν σου ⏐A ἐξ ὅλης τῆς καρδίας σου καὶ ἐξ ὅλης τῆς ψυχῆς σου καὶ ἐξ ὅλης τῆς διανοίας σου καὶ ἐξ ὅλης τῆς ἰσχύος σου ‖																			2			1		4
12.31	c133	‖S δευτέρα ⏐C αὕτη ‖																							1
	c134	‖P ἀγαπήσεις ⏐C τὸν πλησίον σου ⏐A ὡς σεαυτόν ‖																						1	
	c135	‖C μείζων τούτων ⏐S ἄλλη ἐντολὴ ⏐A οὐκ ⏐P ἔστιν ‖																1	1						
12.32	c136	‖cj καὶ ⏐P εἶπεν ⏐C αὐτῷ ⏐S ὁ γραμματεύς ‖																	1						
	c137	‖A καλῶς ⏐add διδάσκαλε ‖																	1						
	c138	‖A ἐπ᾽ ἀληθείας ⏐P εἶπες ‖																	1						
	c139	‖cj ὅτι ⏐C εἷς ⏐P ἐστιν ‖																1							1
	c140	‖cj καὶ ⏐A οὐκ ⏐P ἔστιν ⏐S ἄλλος πλὴν αὐτοῦ ‖																1							
12.33	c141	‖cj καὶ ⏐S [[P τὸ ἀγαπᾶν ⏐C αὐτὸν ⏐A ἐξ ὅλης τῆς καρδίας καὶ ἐξ																							

		ὅλης τῆς συνέσεως καὶ ἐξ ὅλης τῆς ἰσχύος]][[cj καὶ |P τὸ ἀγαπᾶν |C τὸν πλησίον |A ὡς ἑαυτὸν]] |C περισσότερόν (P ἐστιν) πάντων τῶν ὁλοκαυτωμάτων καὶ θυσιῶν ||											1				2	1	3
12.34	c144	||cj καὶ |S ὁ Ἰησοῦς |A [[P ἰδὼν |C αὐτὸν]] [[cj ὅτι |A νουνεχῶς |P ἀπεκρίθη]] |P εἶπεν |C αὐτῷ ||										2				1			
	c147	||A οὐ |C μακρὰν |P εἶ |A ἀπὸ τῆς βασιλείας τοῦ θεοῦ ||											1		1				
	c148	||cj καὶ |S οὐδεὶς |A οὐκέτι |P ἐτόλμα |C [[C αὐτὸν |P ἐπερωτῆσαι]]||										1					1		
12.35	c150	||cj καὶ |A [[P ἀποκριθεὶς]] |S ὁ Ἰησοῦς |P ἔλεγεν |A [[P διδάσκων |A ἐν τῷ ἱερῷ]]||										3				1			
	c153	||A πῶς |P λέγουσιν |S οἱ γραμματεῖς ||										1							
	c154	||cj ὅτι |S ὁ Χριστὸς |C υἱὸς Δαυὶδ |P ἐστιν ||											1	1		1			
12.36	c155	||S αὐτὸς Δαυὶδ |P εἶπεν |A ἐν τῷ πνεύματι τῷ ἁγίῳ ||										1			1	1			
	c156	||P εἶπεν |S κύριος |C τῷ κυρίῳ μου ||										1			2				
	c157	||P κάθου |A ἐκ δεξιῶν μου ||																	
	c158	||A ἕως |A ἂν |P θῶ |C τοὺς ἐχθρούς σου |A ὑποκάτω τῶν ποδῶν σου ||																	
12.37	c159	||S αὐτὸς Δαυὶδ |P λέγει |C αὐτὸν |C κύριον ||										1			1	1			
	c160	||cj καὶ |A πόθεν |C αὐτοῦ (P ἐστιν) υἱός ||											1	1					
	c161	||cj καὶ |S ὁ πολὺς ὄχλος |P ἤκουεν |C αὐτοῦ |A ἡδέως ||										1					1	1	
12.38	c162	||cj καὶ |A ἐν τῇ διδαχῇ αὐτοῦ |P ἔλεγεν ||										2							
	c163	||P βλέπετε |A ἀπὸ τῶν γραμματέων [[P τῶν θελόντων |C [[A ἐν στολαῖς |P περιπατεῖν]]καὶ ἀσπασμοὺς ἐν ταῖς ἀγοραῖς καὶ πρωτοκαθεδρίας ἐν ταῖς συναγωγαῖς καὶ πρωτοκλισίας ἐν τοῖς δείπνοις]]||											1	1			1	1	1	
12.40	c166	||S [[P οἱ κατεσθίοντες |C τὰς οἰκίας τῶν χηρῶν]][[cj καὶ |A προφάσει |A μακρὰ |P προσευχόμενοι]]||										1	2		1				
	c169	||S οὗτοι |P λήμψονται |C περισσότερον κρίμα ||											1						1
12.41	c170	||cj καὶ |A [[P καθίσας |A κατέναντι τοῦ γαζοφυλακίου]] |P ἐθεώρει ||																	
	c172	||A πῶς |S ὁ ὄχλος |P βάλλει |C χαλκὸν											1						

		Pf	If	St	A	P	E	+	-	ass	pro	dir	exp	3	2	1	P	A	S	C	33	57	13	10	12	15	93	23	25	59	60	63
	|A εἰς τὸ γαζοφυλάκιον ||																														
c173	||cj καὶ |S πολλοὶ πλούσιοι |P ἔβαλλον |C πολλά ||																				2								2		
12.42 c174	||cj καὶ |A [[P ἐλθοῦσα]] |S μία χήρα πτωχὴ |P ἔβαλεν |C λεπτὰ δύο ||																				2		1		1					2	
c176	||S ὅ |P ἐστιν |C κοδράντης ||																					1									
12.43 c177	||cj καὶ |A [[P προσκαλεσάμενος |C τοὺς μαθητὰς αὐτοῦ]] |P εἶπεν |C αὐτοῖς ||																			2											
c179	||A ἀμὴν |P λέγω |C ὑμῖν ||																			1											
c180	||cj ὅτι |S ἡ χήρα αὕτη ἡ πτωχὴ |C πλεῖον (P ἔβαλεν) [[P πάντων τῶν βαλλόντων |A εἰς τὸ γαζοφυλάκιον]]||																				3		1						2		
12.44 c182	||S πάντες |cj γὰρ |A [[P ἐκ τοῦ περισσεύοντος |C αὐτοῖς]] |P ἔβαλον ||																				1								2		
c184	||S αὕτη |cj δὲ |A ἐκ τῆς ὑστερήσεως αὐτῆς |C [[C πάντα ὅσα |P εἶχεν]] (P ἔβαλεν) ὅλον τὸν βίον αὐτῆς ||																				4								1		1
		ASPECT			CAUSAL.			POL.		ATTITUDE				PART.			THEME				DOMAINS											
		FIELD								TENOR											MODE											
	TOTALS	65	32	1	92	4	5	0	0	91	14	3	8	110	27	17	46	43	36	15	56	34	22	21	21	19	18	15	13	13	11	10