Functional Clause Display for Mark 6

vs.	clause no.		FIELD: ASPECT Pf	If	St	CAUSAL. A	P	E	POL. +	-	TENOR: ATTITUDE ass	pro	dir	exp	PART. 3	2	1	THEME P	A	S	C	MODE: DOMAINS 15	33	93	13	57	6	23	59	1	60	25	37
6.1	c1	‖cj καὶ ⏐P ἐξῆλθεν ⏐A ἐκεῖθεν ‖																				1											
	c2	‖cj καὶ ⏐P ἔρχεται ⏐A εἰς τὴν πατρίδα αὐτοῦ ‖																				1								1			
	c3	‖cj καὶ ⏐P ἀκολουθοῦσιν ⏐C αὐτῷ ⏐S οἱ μαθηταὶ αὐτοῦ ‖																				1											
6.2	c4	‖cj καὶ ⏐P γενομένου ⏐A σαββάτου ‖																							1								
	c5	‖P ἤρξατο ⏐C [[P διδάσκειν ⏐A ἐν τῇ συναγωγῇ]]‖																					1										1
	c7	‖cj καὶ ⏐S πολλοὶ ⏐A [[P ἀκούοντες]] ⏐P ἐξεπλήσσοντο ⏐A [[P λέγοντες]]‖																					2						1			1	
	c10	‖A πόθεν ⏐C τούτῳ ⏐S ταῦτα ‖																															
	c11	‖cj καὶ ⏐C τίς ⏐S ἡ σοφία [[P ἡ δοθεῖσα ⏐C τούτῳ]]‖																								1							
	c13	‖cj καὶ ⏐S αἱ δυνάμεις τοιαῦται ⏐C [[A διὰ τῶν χειρῶν αὐτοῦ ⏐P γινόμεναι]]‖																							1								
6.3	c15	‖A οὐχ ⏐S οὗτός ⏐P ἐστιν ⏐C ὁ τέκτων ὁ υἱὸς τῆς Μαρίας καὶ ἀδελφὸς Ἰακώβου καὶ Ἰωσῆτος καὶ Ἰούδα καὶ Σίμωνος ‖																						5	1									
	c16	‖cj καὶ ⏐A οὐκ ⏐P εἰσὶν ⏐S αἱ ἀδελφαὶ αὐτοῦ ⏐A ὧδε ⏐A πρὸς ἡμᾶς ‖																							1								
	c17	‖cj καὶ ⏐P ἐσκανδαλίζοντο ⏐A ἐν αὐτῷ ‖																															
6.4	c18	‖cj καὶ ⏐P ἔλεγεν ⏐C αὐτοῖς ⏐S ὁ Ἰησοῦς ‖																					1	1									
	c19	‖cj ὅτι ⏐A οὐκ ⏐P ἔστιν ⏐S προφήτης ⏐C ἄτιμος ‖																							1								
	c20	‖cj εἰ ⏐A μὴ ⏐A ἐν τῇ πατρίδι αὐτοῦ καὶ ἐν τοῖς συγγενεῦσιν αὐτοῦ καὶ ἐν τῇ οἰκίᾳ αὐτοῦ ‖																												1			
6.5	c21	‖cj καὶ ⏐A οὐκ ⏐P ἐδύνατο ⏐C [[A ἐκεῖ ⏐P ποιῆσαι ⏐C οὐδεμίαν δύναμιν]]‖																															
	c23	‖cj εἰ ⏐A μὴ ⏐A [[C ὀλίγοις ἀρρώστοις ⏐P ἐπιθεὶς ⏐C τὰς χεῖρας]] ⏐P ἐθεράπευσεν ‖																										2	1				
6.6	c25	‖cj καὶ ⏐P ἐθαύμαζεν ⏐A διὰ τὴν ἀπιστίαν αὐτῶν ‖																														1	
	c26	‖cj καὶ ⏐P περιῆγεν ⏐A τὰς κώμας ⏐A κύκλῳ ⏐A [[P διδάσκων]]‖																				1	1							1			
6.7	c28	‖cj καὶ ⏐P προσκαλεῖται ⏐C τοὺς δώδεκα ‖																					1								1		
	c29	‖cj καὶ ⏐P ἤρξατο ⏐C [[C αὐτοὺς ⏐P ἀποστέλλειν ⏐A δύο δύο]]‖																				1									2		1
	c31	‖cj καὶ ⏐P ἐδίδου ⏐C αὐτοῖς ⏐C ἐξουσίαν τῶν πνευμάτων τῶν ἀκαθάρτων ‖																								1							1

6.8	c32	‖cj καὶ ⏐P παρήγγειλεν ⏐C αὐτοῖς ‖														1							
	c33	‖cj ἵνα ⏐C μηδὲν ⏐P αἴρωσιν ⏐A εἰς ὁδὸν ‖														2							
	c34	‖cj εἰ ⏐A μὴ ⏐C ῥάβδον ⏐A μόνον ‖																	1				
	c35	‖A μὴ ⏐C ἄρτον ‖																					
	c36	‖A μὴ ⏐C πήραν ‖																	1				
	c37	‖A μὴ ⏐A εἰς τὴν ζώνην ⏐C χαλκόν ‖																	2				
6.9	c38	‖cj ἀλλὰ ⏐C [[P ὑποδεδεμένους]] σανδάλια ‖																	1				
	c40	‖cj καὶ ⏐A μὴ ⏐P ἐνδύσησθε ⏐C δύο χιτῶνας ‖																	1			1	
6.10	c41	‖cj καὶ ⏐P ἔλεγεν ⏐C αὐτοῖς ‖														1							
	c42	‖A ὅπου ⏐A ἐὰν ⏐P εἰσέλθητε ⏐A εἰς οἰκίαν ‖														1							
	c43	‖A ἐκεῖ ⏐P μένετε ‖																					
	c44	‖cj ἕως ⏐A ἂν ⏐P ἐξέλθητε ⏐A ἐκεῖθεν ‖														1							
6.11	c45	‖cj καὶ ⏐S ὃς ἂν τόπος ⏐A μὴ ⏐P δέξηται ⏐C ὑμᾶς ‖																1					
	c46	‖A μηδὲ ⏐P ἀκούσωσιν ⏐C ὑμῶν ‖														1							
	c47	‖A [[P ἐκπορευόμενοι ⏐A ἐκεῖθεν]] ⏐P ἐκτινάξατε ⏐C τὸν χοῦν τὸν ὑποκάτω τῶν ποδῶν ὑμῶν ⏐A εἰς μαρτύριον αὐτοῖς ‖														1	1							
6.12	c49	‖cj καὶ ⏐A [[P ἐξελθόντες]] ⏐P ἐκήρυξαν ‖														1	1						
	c51	‖cj ἵνα ⏐P μετανοῶσιν ‖																					
6.13	c52	‖cj καὶ ⏐C δαιμόνια πολλὰ ⏐P ἐξέβαλλον ‖																		1			
	c53	‖cj καὶ ⏐P ἤλειφον ⏐A ἐλαίῳ ⏐C πολλοὺς ἀρρώστους ‖																	1	1	1		
	c54	‖cj καὶ ⏐P ἐθεράπευον ‖																		1			
6.14	c55	‖cj καὶ ⏐P ἤκουσεν ⏐S ὁ βασιλεὺς Ἡρῴδης ‖														1	1						1
	c56	‖C φανερὸν ⏐cj γὰρ ⏐P ἐγένετο ⏐S τὸ ὄνομα αὐτοῦ ‖														1		1					
	c57	‖cj καὶ ⏐P ἔλεγον ‖														1							
	c58	‖cj ὅτι ⏐S Ἰωάννης [[P ὁ βαπτίζων]] ⏐P ἐγήγερται ⏐A ἐκ νεκρῶν ‖															1			2			
	c60	‖cj καὶ ⏐A διὰ τοῦτο ⏐P ἐνεργοῦσιν ⏐S αἱ δυνάμεις ⏐A ἐν αὐτῷ ‖																					
6.15	c61	‖S ἄλλοι ⏐cj δὲ ⏐P ἔλεγον ‖														1							
	c62	‖cj ὅτι ⏐C Ἠλίας ⏐P ἐστίν ‖															1	1					
	c63	‖S ἄλλοι ⏐cj δὲ ⏐P ἔλεγον ‖														1							
	c64	‖cj ὅτι ⏐C προφήτης ⏐A ὡς εἷς τῶν προφητῶν ‖																				1	
6.16	c65	‖A [[P ἀκούσας]] ⏐cj δὲ ⏐S ὁ Ἡρῴδης ⏐P ἔλεγεν ‖														2	1						
	c67	‖C ὃν ⏐S ἐγὼ ⏐P ἀπεκεφάλισα ⏐C Ἰωάννην ‖															1						
	c68	‖S οὗτος ⏐P ἠγέρθη ‖																		1			

6.17 c69	‖S αὐτὸς (cj γὰρ) ὁ Ἡρῴδης |A [[P ἀποστείλας]] |P ἐκράτησεν |C τὸν Ἰωάννην ‖															1		2						1
c71	‖cj καὶ |P ἔδησεν |C αὐτὸν |A ἐν φυλακῇ |A διὰ Ἡρῳδιάδα τὴν γυναῖκα Φιλίππου τοῦ ἀδελφοῦ αὐτοῦ ‖																	2						1
c72	‖cj ὅτι |C αὐτὴν |P ἐγάμησεν ‖																							
6.18 c73	‖P ἔλεγεν |cj γὰρ |S ὁ Ἰωάννης |C τῷ Ἡρῴδῃ ‖																1	2						
c74	‖cj ὅτι |A οὐκ |P ἔξεστίν |C σοι |S [[P ἔχειν |C τὴν γυναῖκα τοῦ ἀδελφοῦ σου]]‖															1			1					
6.19 c76	‖S ἡ (cj δὲ) Ἡρῳδιὰς |P ἐνεῖχεν |C αὐτῷ ‖																	1						
c77	‖cj καὶ |P ἤθελεν |C [[C αὐτὸν |P ἀποκτεῖναι]]‖																						1	
c79	‖cj καὶ |A οὐκ |P ἠδύνατο ‖																							
6.20 c80	‖S ὁ (cj γὰρ) Ἡρῴδης |P ἐφοβεῖτο |C τὸν Ἰωάννην |A [[P εἰδὼς |C αὐτὸν ἄνδρα δίκαιον καὶ ἅγιον]]‖																	2					1	
c82	‖cj καὶ |P συνετήρει |C αὐτόν ‖																		1					
c83	‖cj καὶ |A [[P ἀκούσας |C αὐτοῦ]] |A πολλὰ |P ἠπόρει ‖																1							
c85	‖cj καὶ |A ἡδέως |C αὐτοῦ |P ἤκουεν ‖																1						1	
6.21 c86	‖cj καὶ |P γενομένης |S ἡμέρας εὐκαίρου ‖																		1					
c87	‖cj ὅτε |S Ἡρῴδης |A τοῖς γενεσίοις αὐτοῦ |C δεῖπνον |P ἐποίησεν |C τοῖς μεγιστᾶσιν αὐτοῦ καὶ τοῖς χιλιάρχοις καὶ τοῖς πρώτοις τῆς Γαλιλαίας ‖																	2			1			
6.22 c88	‖cj καὶ |P εἰσελθούσης |C τῆς θυγατρὸς αὐτοῦ Ἡρῳδιάδος ‖															1		1						
c89	‖cj καὶ |P ὀρχησαμένης ‖															1								
c90	‖P ἤρεσεν |C τῷ Ἡρῴδῃ [[cj καὶ |P τοῖς συνανακειμένοις]]‖																	1					1	
c92	‖P εἶπεν |S ὁ βασιλεὺς |C τῷ κορασίῳ ‖																1							1
c93	‖P αἴτησόν |C με |C [[C ὃ ἐὰν |P θέλῃς]]‖																1						1	
c95	‖cj καὶ |P δώσω |C σοι ‖																		1					
6.23 c96	‖cj καὶ |P ὤμοσεν |C αὐτῇ |A πολλά ‖																1							
c97	‖C ὅ τι ἐάν |C με |P αἰτήσῃς ‖																1							
c98	‖P δώσω |C σοι |A ἕως ἡμίσους τῆς βασιλείας μου ‖																		1			1	1	
6.24 c99	‖cj καὶ |A [[P ἐξελθοῦσα]] |P εἶπεν |C τῇ μητρὶ αὐτῆς ‖															1	1							
c101	‖C τί |P αἰτήσωμαι ‖																1							
c102	‖S ἡ |cj δὲ |P εἶπεν ‖																1							
c103																								

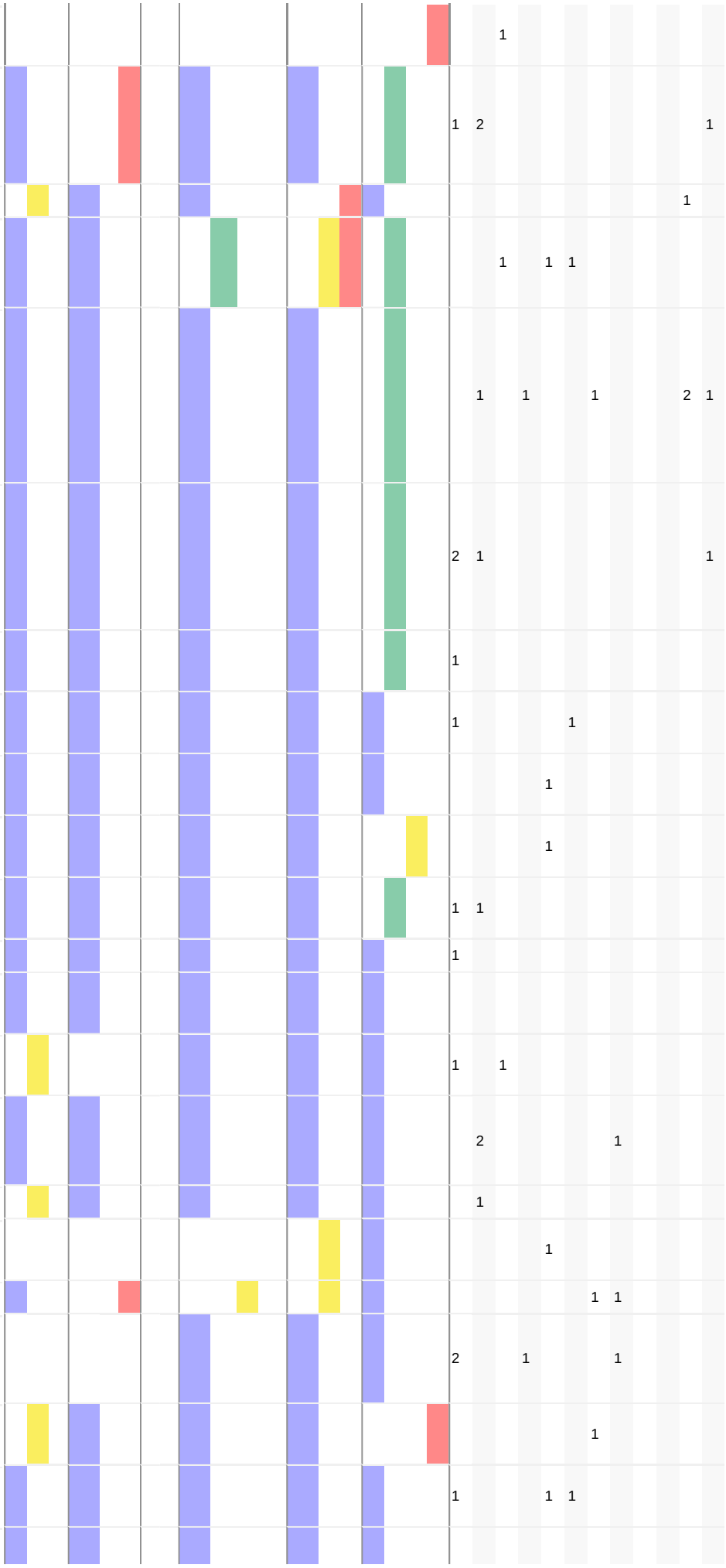

	c105	‖C τὴν κεφαλὴν Ἰωάννου [[P τοῦ βαπτίζοντος]]‖														1							
6.25	c105	‖cj καὶ ‖A [[P εἰσελθοῦσα ‖A εὐθὺς ‖A μετὰ σπουδῆς ‖A πρὸς τὸν βασιλέα]] ‖P ἠτήσατο ‖A [[P λέγουσα]]‖														1	2						1
	c108	‖P θέλω ‖																				1	
	c109	‖cj ἵνα ‖A ἐξαυτῆς ‖P δῷς ‖C μοι ‖A ἐπὶ πίνακι ‖C τὴν κεφαλὴν Ἰωάννου τοῦ βαπτιστοῦ ‖															1	1	1				
6.26	c110	‖cj καὶ ‖A [[C περίλυπος ‖P γενόμενος]] ‖S ὁ βασιλεὺς ‖A διὰ τοὺς ὅρκους καὶ [[P τοὺς ἀνακειμένους]] ‖A οὐκ ‖P ἠθέλησεν ‖C [[P ἀθετῆσαι ‖C αὐτήν]]‖															1	1		1		2	1
6.27	c114	‖cj καὶ ‖A εὐθὺς ‖A [[P ἀποστείλας ‖C σπεκουλάτορα]] ‖S ὁ βασιλεὺς ‖P ἐπέταξεν ‖C [[P ἐνέγκαι ‖C τὴν κεφαλὴν αὐτοῦ]]‖														2	1						1
	c117	‖cj καὶ ‖A [[P ἀπελθὼν]] ‖P ἀπεκεφάλισεν ‖C αὐτὸν ‖A ἐν τῇ φυλακῇ ‖														1							
6.28	c119	‖cj καὶ ‖P ἤνεγκεν ‖C τὴν κεφαλὴν αὐτοῦ ‖A ἐπὶ πίνακι ‖														1				1			
	c120	‖cj καὶ ‖P ἔδωκεν ‖C αὐτὴν ‖C τῷ κορασίῳ ‖																	1				
	c121	‖cj καὶ ‖S τὸ κοράσιον ‖P ἔδωκεν ‖C αὐτὴν ‖C τῇ μητρὶ αὐτῆς ‖																	1				
6.29	c122	‖cj καὶ ‖A [[P ἀκούσαντες]] ‖S οἱ μαθηταὶ αὐτοῦ ‖P ἦλθον ‖														1	1						
	c124	‖cj καὶ ‖P ἦραν ‖C τὸ πτῶμα αὐτοῦ ‖														1							
	c125	‖cj καὶ ‖P ἔθηκαν ‖C αὐτὸ ‖A ἐν μνημείῳ ‖																					
6.30	c126	‖cj καὶ ‖P συνάγονται ‖S οἱ ἀπόστολοι ‖A πρὸς τὸν Ἰησοῦν ‖														1		1					
	c127	‖cj καὶ ‖P ἀπήγγειλαν ‖C αὐτῷ ‖C πάντα [[C ὅσα ‖P ἐποίησαν]][[cj καὶ ‖C ὅσα ‖P ἐδίδαξαν]]‖															2				1		
6.31	c130	‖cj καὶ ‖P λέγει ‖C αὐτοῖς ‖															1						
	c131	‖P δεῦτε ‖S ὑμεῖς αὐτοὶ ‖A κατ᾽ ἰδίαν ‖A εἰς ἔρημον τόπον ‖																	1				
	c132	‖cj καὶ ‖P ἀναπαύσασθε ‖A ὀλίγον ‖																		1	1		
	c133	‖P ἦσαν ‖cj γὰρ ‖S [[P οἱ ἐρχόμενοι]] [[cj καὶ ‖P οἱ ὑπάγοντες]] ‖C πολλοί ‖														2			1		1		
	c136	‖cj καὶ ‖C [[A οὐδὲ ‖P φαγεῖν]] ‖P εὐκαίρουν ‖																		1			
6.32	c138	‖cj καὶ ‖P ἀπῆλθον ‖A ἐν τῷ πλοίῳ ‖A εἰς ἔρημον τόπον ‖A κατ᾽ ἰδίαν ‖														1			1	1			
6.33	c139	‖cj καὶ ‖P εἶδον ‖C αὐτοὺς [[P ὑπάγοντας]]																					

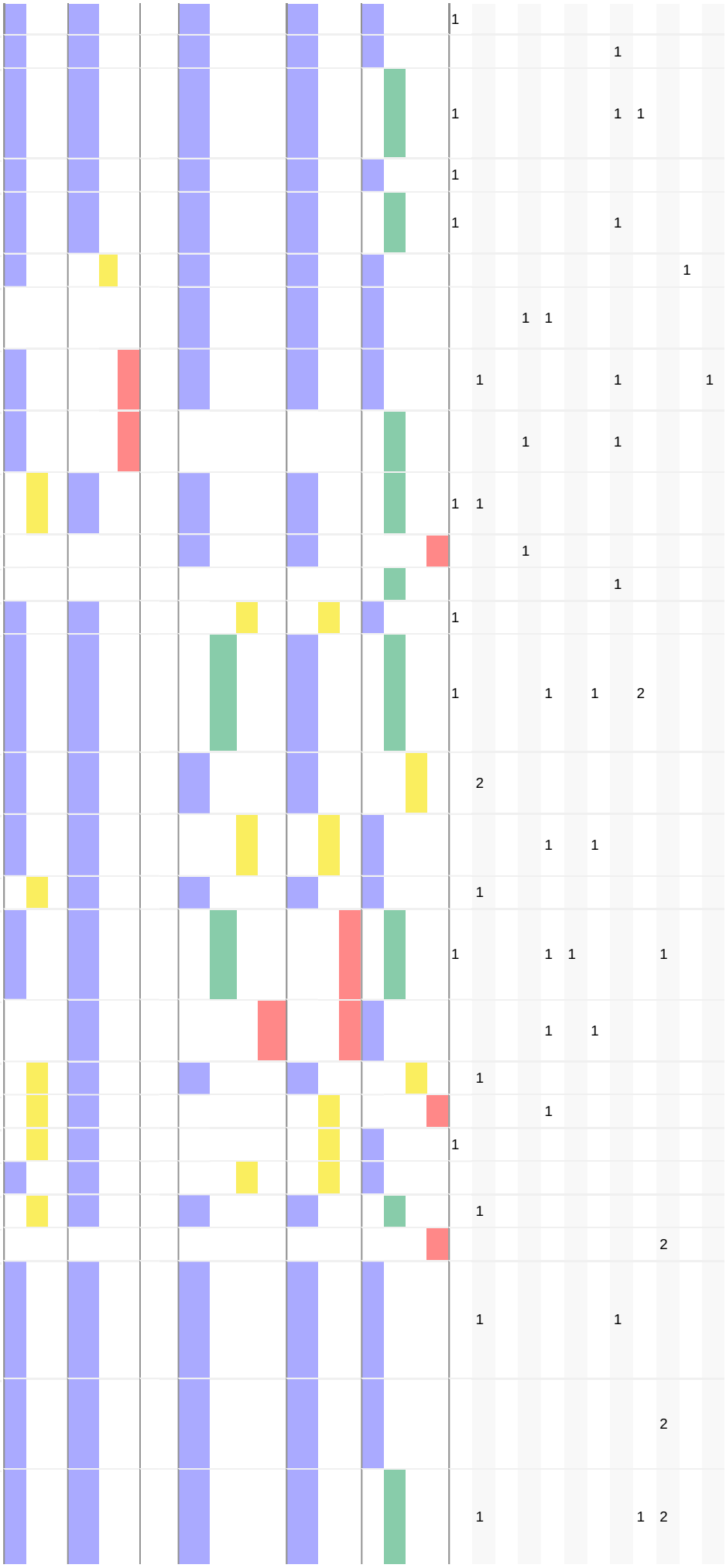

| | | |

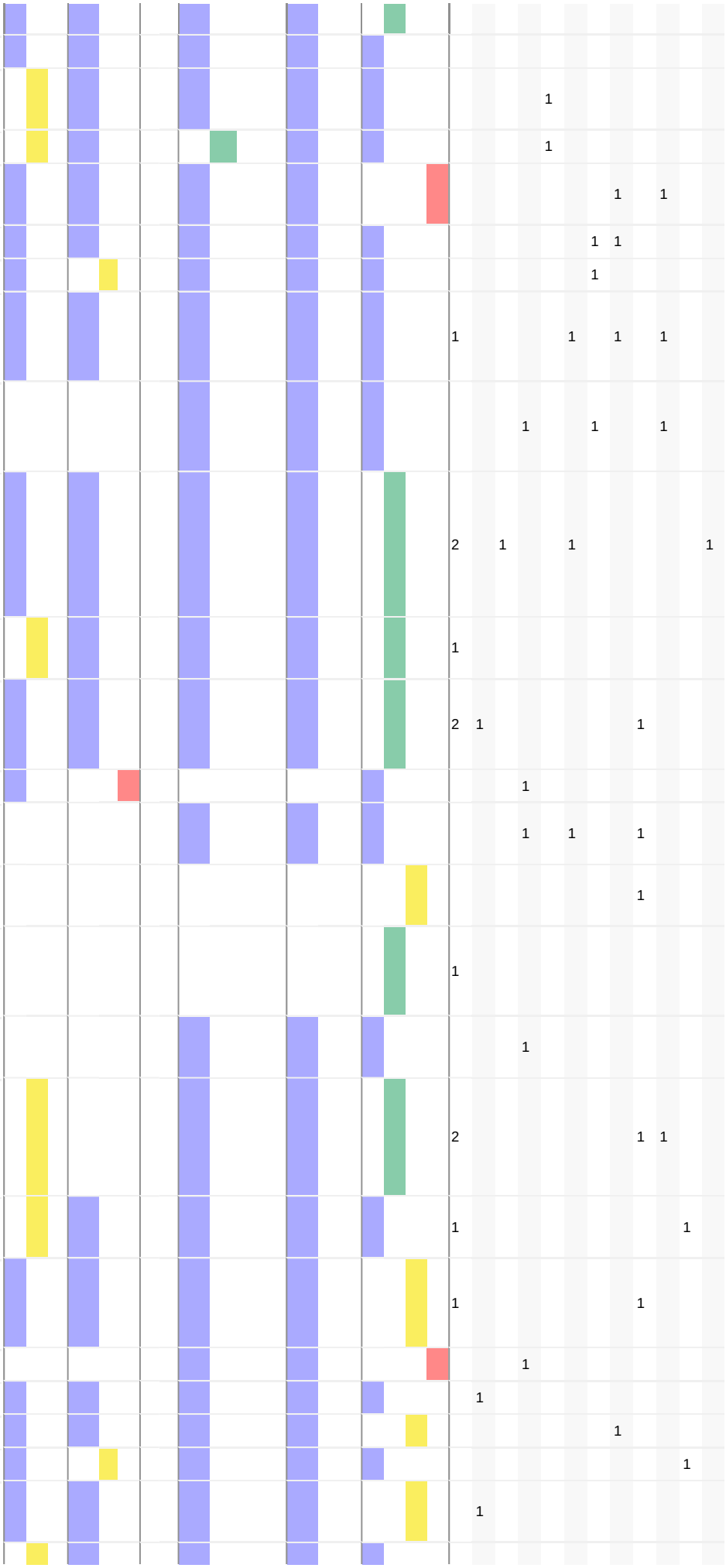

		οὐρανὸν]] |P εὐλόγησεν ||																					
	c182	||cj καὶ |P κατέκλασεν |C τοὺς ἄρτους ||																					
	c183	||cj καὶ |P ἐδίδου |C τοῖς μαθηταῖς αὐτοῦ ||															1						
	c184	||cj ἵνα |P παρατιθῶσιν |C αὐτοῖς ||															1						
	c185	||cj καὶ |C τοὺς δύο ἰχθύας |P ἐμέρισεν |C πᾶσιν ||																	1	1			
6.42	c186	||cj καὶ |P ἔφαγον |S πάντες ||																1	1				
	c187	||cj καὶ |P ἐχορτάσθησαν ||																1					
6.43	c188	||cj καὶ |P ἦραν |C κλάσματα δώδεκα κοφίνων πληρώματα καὶ ἀπὸ τῶν ἰχθύων ||													1			1	1	1			
6.44	c189	||cj καὶ |P ἦσαν |S [[P οἱ φαγόντες |C τοὺς ἄρτους]] |C πεντακισχίλιοι ἄνδρες ||														1		1		1			
6.45	c191	||cj καὶ |A εὐθὺς |P ἠνάγκασεν |C [[S τοὺς μαθητὰς αὐτοῦ |P ἐμβῆναι |A εἰς τὸ πλοῖον]][[cj καὶ |P προάγειν |A εἰς τὸ πέραν |A πρὸς Βηθσαϊδάν]]||													2	1		1				1
	c194	||A ἕως |S αὐτὸς |P ἀπολύει |C τὸν ὄχλον ||													1								
6.46	c195	||cj καὶ |A [[P ἀποταξάμενος |C αὐτοῖς]] |P ἀπῆλθεν |A εἰς τὸ ὄρος |A [[P προσεύξασθαι]]||													2	1				1			
6.47	c198	||cj καὶ |P γενομένης |S ὀψίας ||															1						
	c199	||P ἦν |S τὸ πλοῖον |A ἐν μέσῳ τῆς θαλάσσης ||															1	1		1			
	c200	||cj καὶ |S αὐτὸς |C μόνος |A ἐπὶ τῆς γῆς ||																		1			
6.48	c201	||cj καὶ |A [[P ἰδὼν |C αὐτοὺς [[P βασανιζομένους |A [[P ἐν τῷ ἐλαύνειν]]]]]]||													1								
	c205	||P ἦν |cj γὰρ |S ὁ ἄνεμος |C ἐναντίος αὐτοῖς ||															1						
	c206	||A περὶ τετάρτην φυλακὴν τῆς νυκτὸς |P ἔρχεται |A πρὸς αὐτοὺς |A [[P περιπατῶν |A ἐπὶ τῆς θαλάσσης]]||													2					1	1		
	c208	||cj καὶ |P ἤθελεν |C [[P παρελθεῖν |C αὐτούς]]||													1							1	
6.49	c210	||S οἱ |cj δὲ |A [[P ἰδόντες |C αὐτὸν [[A ἐπὶ τῆς θαλάσσης |P περιπατοῦντα]]]] |P ἔδοξαν ||													1					1			
	c213	||cj ὅτι |C φάντασμά |P ἐστιν ||															1						
	c214	||cj καὶ |P ἀνέκραξαν ||														1							
6.50	c215	||S πάντες |cj γὰρ |C αὐτὸν |P εἶδον ||																	1				
	c216	||cj καὶ |P ἐταράχθησαν ||																				1	
	c217	||S ὁ |cj δὲ |A εὐθὺς |P ἐλάλησεν |A μετ᾽ αὐτῶν ||														1							
	c218																						

			Pf	If	St	A	P	E	+	-	ass	pro	dir	exp	3	2	1	P	A	S	C	15	33	93	13	57	6	23	59	1	60	25	37
		‖cj καὶ ‖P λέγει ‖C αὐτοῖς ‖																					1										
	c219	‖P θαρσεῖτε ‖																														1	
	c220	‖S ἐγώ ‖P εἰμι ‖																							1								
	c221	‖A μὴ ‖P φοβεῖσθε ‖																														1	
6.51	c222	‖cj καὶ ‖P ἀνέβη ‖A πρὸς αὐτοὺς ‖A εἰς τὸ πλοῖον ‖																				1					1						
	c223	‖cj καὶ ‖P ἐκόπασεν ‖S ὁ ἄνεμος ‖																															
	c224	‖cj καὶ ‖A λίαν ‖A ἐκ περισσοῦ ‖A ἐν ἑαυτοῖς ‖P ἐξίσταντο ‖																											1			1	
6.52	c225	‖A οὐ ‖cj γὰρ ‖P συνῆκαν ‖A ἐπὶ τοῖς ἄρτοις ‖																															
	c226	‖cj ἀλλ᾽ ‖P ἦν ‖S αὐτῶν ἡ καρδία ‖C [[P πεπωρωμένη]]‖																							1								
6.53	c228	‖cj καὶ ‖A [[P διαπεράσαντες]] ‖A ἐπὶ τὴν γῆν ‖P ἦλθον ‖A εἰς Γεννησαρὲτ ‖																				2		1						1			
	c230	‖cj καὶ ‖P προσωρμίσθησαν ‖																															
6.54	c231	‖cj καὶ ‖P ἐξελθόντων ‖S αὐτῶν ‖A ἐκ τοῦ πλοίου ‖																				1					1						
	c232	‖A εὐθὺς ‖A [[P ἐπιγνόντες ‖C αὐτὸν]] ‖P περιέδραμον ‖A ὅλην τὴν χώραν ἐκείνην ‖																				1								1			
	c234	‖cj καὶ ‖P ἤρξαντο ‖C [[A ἐπὶ τοῖς κραβάττοις ‖C [[P τοὺς (A κακῶς) ἔχοντας]] ‖P περιφέρειν]]‖																				1			1		1						1
	c237	‖A ὅπου ‖P ἤκουον ‖																					1										
	c238	‖cj ὅτι ‖P ἐστίν ‖																							1								
6.56	c239	‖cj καὶ ‖A ὅπου ‖A ἂν ‖P εἰσεπορεύετο ‖A εἰς κώμας ἢ εἰς πόλεις ἢ εἰς ἀγροὺς ‖																				1								3			
	c240	‖A ἐν ταῖς ἀγοραῖς ‖P ἐτίθεσαν ‖C [[P τοὺς ἀσθενοῦντας]]‖																								1		1					
	c242	‖cj καὶ ‖P παρεκάλουν ‖C αὐτὸν ‖																					1										
	c243	‖cj ἵνα ‖A κἂν ‖C τοῦ κρασπέδου τοῦ ἱματίου αὐτοῦ ‖P ἅψωνται ‖																									2						
	c244	‖cj καὶ ‖S [[S ὅσοι ‖A ἂν ‖P ἥψαντο ‖C αὐτοῦ]] ‖P ἐσῴζοντο ‖																										1					
			ASPECT			CAUSAL.			POL.		ATTITUDE				PART.			THEME				DOMAINS											
			FIELD						TENOR													MODE											
		TOTALS	85	55	1	109	5	16	0	0	123	14	6	3	131	26	15	81	54	21	18	54	51	29	23	20	19	19	19	18	17	16	13